令和2年救急出場状況

1．救急出場件数

令和2年中における救急出場件数は、3，337件で一日平均すると9．1件出場したことになります。

2．事故種別

事故種別ごとの救急出場件数は、急病が2，293件 と最も多く全体の68．7% を占め、次いで一般負傷の510件（15．3%）、その他の288件（8．6%）となり、これらで総出場件数の92．6% にあたります。

救急事故種別出場件数の増減

区　分	火災	自然災害	水難	交通	労働災害	運動競技	一般負傷	加害	自損行為	急病	その他	合　計
令和2年	3	0	2	165	29	12	510	11	24	2,293	288	3,337
令和元年	6	0	2	192	34	29	552	13	28	2,555	362	3,773
増　減	-3	0	0	-27	-5	-17	-42	-2	-4	-262	-74	-436

※「その他」は転院搬送、資器材搬送、医師搬送等で、その内の275件が転院搬送になります。

3．搬送人員

令和2年中における搬送人員は、3，007人でした。年齢区分では、老人（65歳以上）が2，084人と最も多く、全体の約69．3%を占めています。

年齢別搬送人員と構成割合

区　分	新生児	乳幼児	少　年	成　人	老　人	合　計
	生後28日未満	28日以上～7歳未満	7歳以上～18歳未満	18歳以上～65歳未満	65歳以上	
人　員	1	82	90	750	2,084	3,007
割合(%)	0.1%	2.7%	3.0%	24.9%	69.3%	100%

4．地区別出場件数

1地区での出場件数が最も多かったのは、名張地区で全体の21．0% を占め、次いで箕曲地区で全体の14．2% となっています。

地区別救急出場件数

事故種別／区分	合計	火災	自然災害	水難	交通	労働災害	運動競技	一般負傷	加害	自損行為	急病	その他			
												転院	医師	資機材	その他
名　張	700	0	0	1	30	4	0	82	2	3	462	116	0	0	0
蔵　持	330	0	0	0	32	5	0	49	2	5	219	16	0	0	2
薦　原	145	1	0	1	6	4	0	24	0	0	109	0	0	0	0
美　旗	408	1	0	0	26	4	5	64	4	1	301	1	0	0	1
比奈知	273	0	0	0	7	3	0	53	1	2	206	0	0	0	1
つつじが丘	294	0	0	0	3	2	3	46	1	5	227	5	0	0	2
錦　生	80	0	0	0	12	1	0	9	1	0	57	0	0	0	0
赤　目	152	0	0	0	1	2	0	33	0	2	112	2	0	0	0
箕　曲	473	1	0	0	24	2	3	62	0	2	259	113	0	0	7
国　津	41	0	0	0	1	0	1	12	0	0	27	0	0	0	0
桔梗が丘	438	0	0	0	20	2	0	76	0	4	314	22	0	0	0
名張市計	3,334	3	0	2	162	29	12	510	11	24	2,293	275	0	0	13
管　外	3	0	0	0	3	0	0	0	0	0	0	0	0	0	0
合　計	3,337	3	0	2	165	29	12	510	11	24	2,293	275	0	0	13

月 別 救 急 活 動 状 況

月別	種別	救急事故種別 合計	火災	自然災害	水難	交通	労働災害	運動競技	一般負傷	加害	自損行為	急病	その他 小計	転院	医師	資器材	その他
1月	出場件数	316	1	0	0	10	1	0	50	0	2	218	34	34	0	0	0
	搬送人員	296	1	0	0	10	1	0	47	0	2	201	34	34	0	0	0
2月	出場件数	284	0	0	0	12	4	0	44	2	3	197	22	21	0	0	1
	搬送人員	258	0	0	0	12	4	0	42	2	2	175	21	21	0	0	0
3月	出場件数	239	0	0	0	12	1	0	25	0	1	175	25	24	0	0	1
	搬送人員	214	0	0	0	11	1	0	25	0	0	153	24	24	0	0	0
4月	出場件数	254	0	0	0	20	4	0	38	2	0	174	16	15	0	0	1
	搬送人員	232	0	0	0	23	4	0	31	2	0	157	15	15	0	0	0
5月	出場件数	248	0	0	0	14	1	0	31	2	1	178	21	21	0	0	0
	搬送人員	222	0	0	0	11	1	0	27	2	0	160	21	21	0	0	0
6月	出場件数	258	1	0	1	13	3	2	33	3	2	177	23	21	0	0	2
	搬送人員	226	1	0	0	10	3	2	30	3	1	155	21	21	0	0	0
7月	出場件数	296	0	0	0	11	0	3	52	1	0	202	27	27	0	0	0
	搬送人員	261	0	0	0	11	0	3	41	1	0	178	27	27	0	0	0
8月	出場件数	350	0	0	0	18	4	3	52	0	5	246	22	20	0	0	2
	搬送人員	306	0	0	0	17	4	3	45	0	4	213	20	20	0	0	0
9月	出場件数	253	0	0	0	14	3	0	41	0	5	163	27	25	0	0	2
	搬送人員	227	0	0	0	17	3	0	36	0	4	142	25	25	0	0	0
10月	出場件数	302	0	0	0	18	5	1	58	0	2	187	31	28	0	0	3
	搬送人員	269	0	0	0	17	5	1	50	0	1	167	28	28	0	0	0
11月	出場件数	261	0	0	1	12	1	1	38	1	0	188	19	18	0	0	1
	搬送人員	248	0	0	0	12	1	1	35	1	0	180	18	18	0	0	0
12月	出場件数	276	1	0	0	11	2	2	48	0	3	188	21	21	0	0	0
	搬送人員	248	0	0	0	9	2	2	44	0	3	167	21	21	0	0	0
合計	出場件数	3,337	3	0	2	165	29	12	510	11	24	2,293	288	275	0	0	13
	搬送人員	3,007	2	0	0	160	29	12	453	11	17	2,048	275	275	0	0	0

時 間 別 救 急 出 場 件 数

区分 ＼ 事故種別	火災	自然災害	水難	交通	労働災害	運動競技	一般負傷	加害	自損行為	急病	その他 小計	転院	医師	資器材	その他	合計
休日	0	0	0	7	0	0	30	1	1	122	9	8	0	0	1	170
休日以外	3	0	2	158	29	12	480	10	23	2,171	279	267	0	0	12	3,167
合計	3	0	2	165	29	12	510	11	24	2,293	288	275	0	0	13	3,337
(時)～(時) 0～2	0	0	0	4	0	0	11	3	1	130	1	1	0	0	0	150
2～4	0	0	0	2	0	0	11	1	0	101	4	2	0	0	2	119
4～6	0	0	0	5	0	0	14	0	0	93	2	1	0	0	1	114
6～8	1	0	0	12	1	0	30	0	5	179	2	1	0	0	1	230
8～10	0	0	0	24	6	1	72	1	1	296	61	60	0	0	1	462
10～12	0	0	1	15	5	3	63	0	3	265	75	75	0	0	0	430
12～14	1	0	0	21	4	3	59	1	6	232	55	55	0	0	0	382
14～16	0	0	1	24	6	1	55	1	1	212	26	24	0	0	2	327
16～18	1	0	0	28	4	2	69	0	2	218	31	31	0	0	0	355
18～20	0	0	0	19	2	0	55	0	2	206	15	14	0	0	1	299
20～22	0	0	0	8	1	2	41	1	0	205	8	6	0	0	2	266
22～24	0	0	0	3	0	0	30	3	3	156	8	5	0	0	3	203

年 齢 別 搬 送 人 員

（単位：人）

種別 / 年齢別	火災	自然災害	水難	交通	労働災害	運動競技	一般負傷	加害	自損行為	急病	その他	合計
新生児	0	0	0	0	0	0	0	0	0	1	0	1
乳幼児	0	0	0	3	0	0	25	0	0	50	4	82
少年	0	0	0	16	0	9	17	0	1	42	5	90
成人	0	0	0	85	23	3	59	8	11	496	65	750
老人	2	0	0	56	6	0	352	3	5	1,459	201	2,084
合計	2	0	0	160	29	12	453	11	17	2,048	275	3,007

年齢別傷病程度別搬送人員

（単位：人）

傷病程度 / 年齢別	死亡	重症	中等症	軽症	その他	合計
新生児	0	0	1	0	0	1
乳幼児	0	4	24	54	0	82
少年	0	2	24	64	0	90
成人	7	61	216	464	2	750
老人	65	319	924	775	1	2,084
合計	72	386	1,189	1,357	3	3,007

現場到着所要時間別出場件数

（単位：件）

時間 / 種別	3分未満	3分以上5分未満	5分以上10分未満	10分以上20分未満	20分以上	合計	現場到着所要時間 平均（分）
交通事故	2	16	109	35	3	165	8.1
一般負傷	3	40	340	117	10	510	7.8
急病	11	136	1,533	600	13	2,293	8.4
その他	18	45	265	39	2	369	6.8
合計	34	237	2,247	791	28	3,337	8.0

事故別救急出場件数

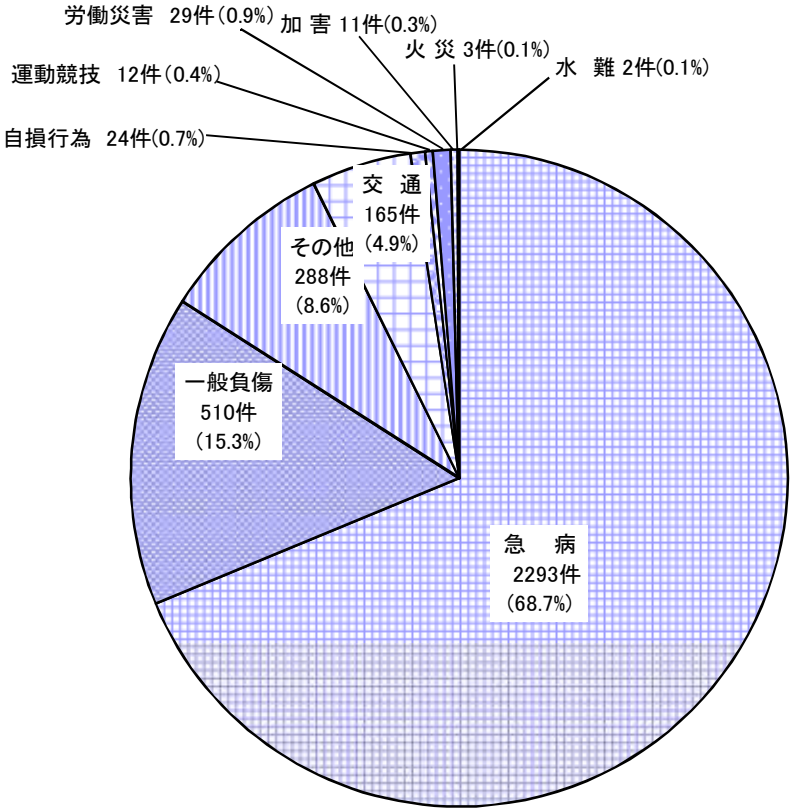

事故別救急搬送人員

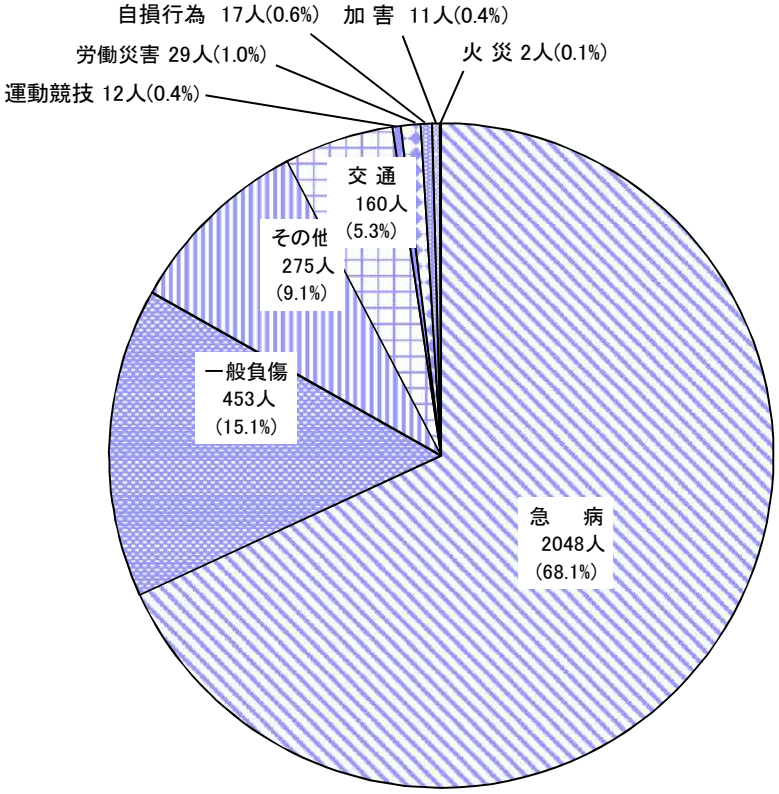

曜 日 別 救 急 出 場 件 数

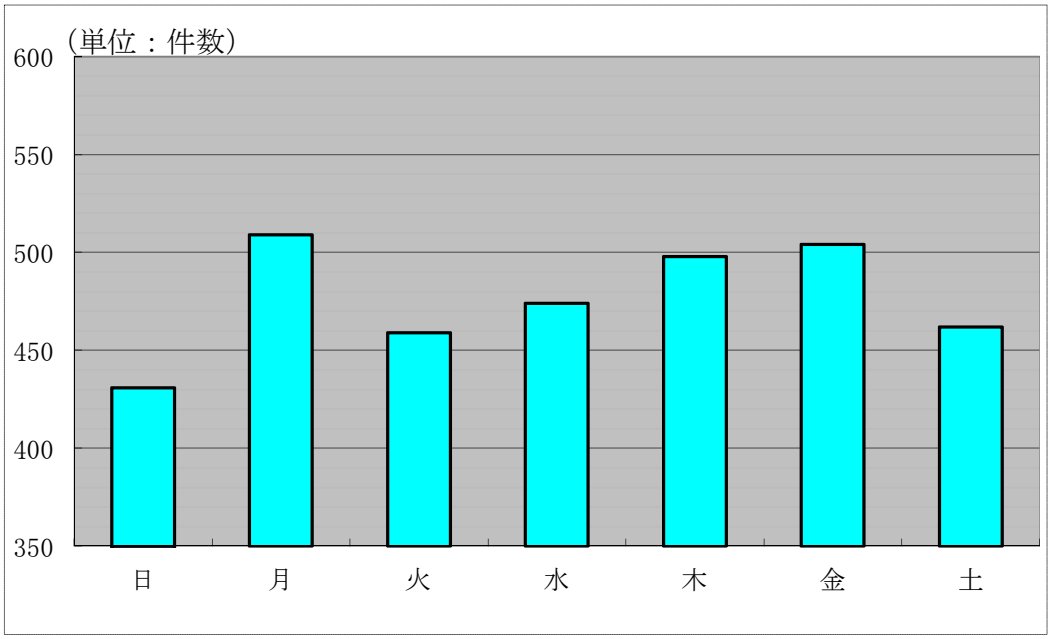

年＼曜日	日	月	火	水	木	金	土
令 和 ２ 年	431	509	459	474	498	504	462

過去10年間の救急出場件数等

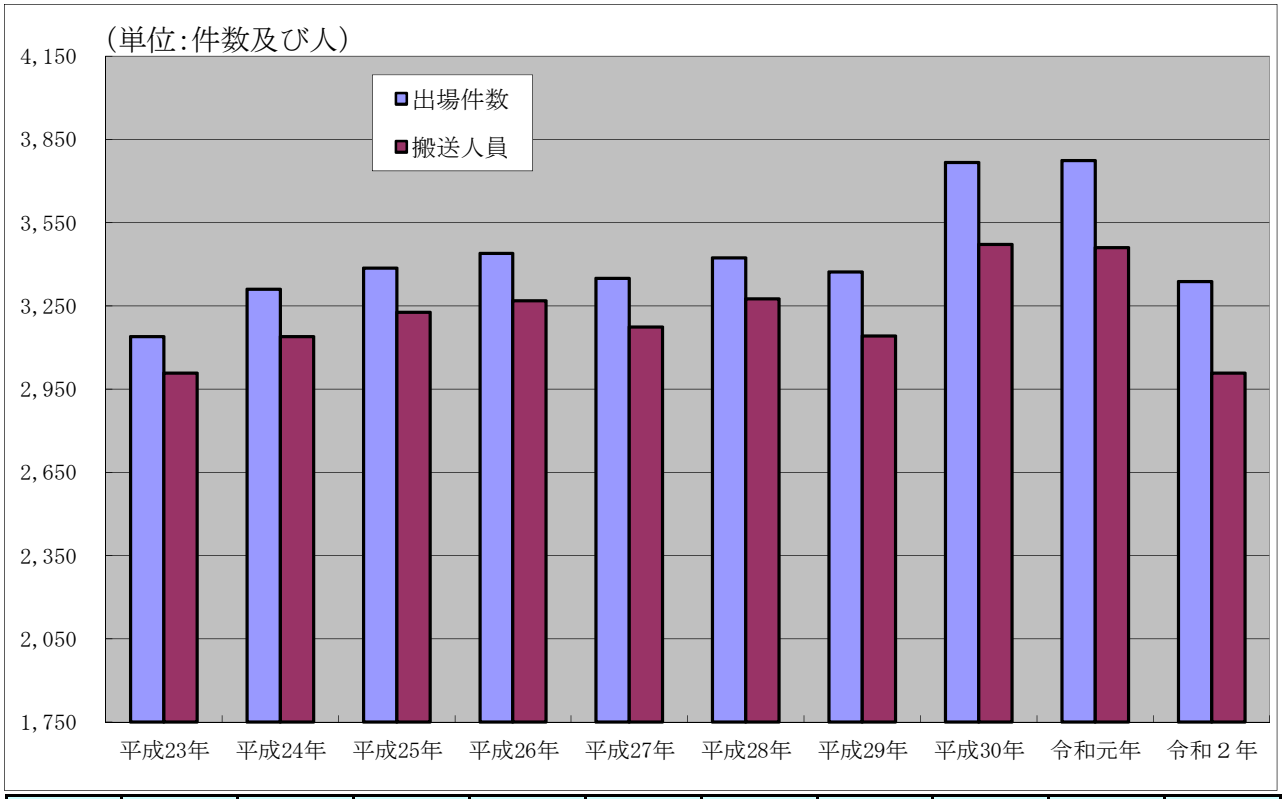

	平成23年	平成24年	平成25年	平成26年	平成27年	平成28年	平成29年	平成30年	令和元年	令和2年
出場件数	3,140	3,309	3,387	3,438	3,348	3,424	3,373	3,767	3,773	3,337
搬送人員	3,007	3,140	3,227	3,268	3,173	3,276	3,142	3,472	3,461	3,007

救助出動件数

令和2年中

種別	火災	水難	自然災害	交通事故	建物等による事故	機械による事故	その他の事故	合計
出動件数	1	3	0	19	12	0	16	51
活動件数	1	3	0	11	10	0	14	39
救助人員	1	3	0	11	10	0	15	40

応急手当普及啓発活動状況

令和2年中

救命入門コース		普通救命講習		上級救命講習		応急手当指導員		応急手当普及員		その他の講習		合計	
回数	人員	回数	人員	回数	人員	回数	人員	回数	人員	回数	人員	回数	人員
21	420	28	272	1	12	1	3	3	11	31	487	85	1,205

※　救命入門コースは、胸骨圧迫とAEDの使用方法を中心とする講習です。